

單位	宣導事項	窗口
身心健康促進組	<p>衛生保健</p> <p>1. 流感病毒的傳播速度非常快，而病人每次咳嗽的飛沫中，可噴出約兩萬個病毒，且影響範圍約1公尺，有咳嗽症狀的同學，請務必戴上口罩，盡可能與旁人保持一公尺以上的距離，咳嗽時請用手帕/衛生紙摀住口鼻(遇緊急打噴嚏時，請用衣袖掩口鼻)，且務必記得用肥皂洗手 20 秒。另請生病同學一定要在家多休息，此時個人抵抗力較差，若前往人潮擁擠的公共場所，極可能增加被其他病菌感染的機會，也會讓自己成為病毒的散播者。</p> <p>2. 落實班級及宿舍環境清潔，可使用漂白水進行消毒，各班可至健康中心領取。</p> <p>3. 因應「菸害防制法」修正施行，大專校院為全面禁菸場所，若學生在校園內吸菸，將依照本校學生獎懲辦法規定處分，並需接受戒菸輔導，完成才能銷過。</p> <p>4. 請各班衛生股長每日放學前確實線上填寫「登熱病媒蚊孳生源自我檢查表」https://forms.gle/L3W2h5nsryr8vt6R9，高年級班級請注意，不論是實習或是無需到校之班級，請直接在「是否為實習班級或高年級沒課無需到校之班級？」填寫"是"即可。</p> <p>5. 班上有學生學期當中有診斷為傳染疾病(例如:結核病、腸病毒、登革熱、A型流感、流感併發重症、水痘、水痘併發重症、流行性腮腺炎、恙蟲病、百日咳、Q熱、紅眼症、麻疹、疥瘡、病毒性腸胃炎-輪狀病毒、諾羅病毒、腺病毒等或其他)，請回報健康中心，必要將進班宣導。</p> <p>6. 學生因生病或意外住院，或因意外受傷就診時，請復原返校時，至健康中心辦理學生團體保險理賠事宜；另外實習期間如有事故，實習團體保險及學生平安保險皆可理賠。</p> <p>7. 越來越多人有難以入睡、淺眠或失眠的困擾，但並非所有人都有依照處方箋拿藥，服用親友吃剩的安眠藥或熱心分享安眠藥給失眠朋友的情事時有所聞，特別呼籲，任意轉售或轉讓管制藥品恐有機會觸法。目前對於治療焦慮症、失眠時使用的抗焦慮劑、鎮靜安眠藥等情境都會用到管制藥品，民眾經醫師看診後，需憑醫師開立之處方箋至藥局領藥。管制藥品具有成癮性及濫用性，服用安眠藥須先經醫師詳細評估，要有醫師處方且由藥師調劑，安眠藥屬於第三或第四級管制藥品，不可任意轉售或轉讓，若在非法情況下不正當使用，不僅會對健康造成傷害，還會觸犯「毒品危害防制條例」。</p>	朱世廷組長、黃虹瑋護理師



衛保活動:

無

整潔品德活動&餐飲衛生管理

1. 請學生在餐廳用餐時，若有租借攤商之餐具、碗盤，請先清理好廚餘，並歸還至攤商指定位置，切勿將租借的餐具隨意放在餐廳區域桌上，或將餐具帶離餐廳區域，以免造成廠商困擾；若同學未確實歸還餐具，或將餐具帶離餐廳，上述行為已涉及侵占，將依校規處分。
2. 學校餐廳不提供免洗餐具為本校響應環保之既定政策，請同學自備環保餐具，勿造成店家困擾。
3. 請大家一起維護校園環境，請勿亂丟垃圾(例如：衛生紙、廚餘、飲料杯...等)在不是丟垃圾的地方(如：馬桶、抽屜、洗手台...等)。
4. 為預防校園食品中毒案件發生，請留意個人健康與衛生習慣，留意環境清潔衛生，並遵守預防食品中毒五要二不原則：「洗鮮分熱存，要落實；山泉與動植，不採食」。

朱世廷組長

5. 每週五為「全校師生蔬食日」，請師生務必配合，請勿到餐廳或便利商店要求購買葷食造成店家困擾與承辦單位稽核困難，在此鼓勵師生藉由改變飲食習慣而降低排碳量，養成健康蔬食的生活習慣，一起節能減碳愛地球。
6. 校園整潔評分每週評分，各班整潔成績隔週公布於品德整潔活動專區。
7. 請各班每日清理班上的廚餘桶，將廚餘倒至耕莘樓B1餐廳各攤商廚餘桶，切勿將一般垃圾、回收物丟入廚餘桶，以免造成攤商清理之不便。
8. 校園公共垃圾桶設置於德勒撒樓一樓樓梯間、耕莘樓一樓前川堂、聖母樓一樓走廊等三處地點，特別提醒各班同學，切勿將班上及宿舍區的垃圾、廚餘丟至公共垃圾桶，且要落實垃圾分類，回收物清洗後壓扁；廚餘可倒到耕莘樓B1各餐廳廚餘桶，共同維護校園環境。

校園公共垃圾桶



耕莘樓前川堂



聖母樓一樓走廊



德肋撒樓一樓
樓梯間

<提醒>

請務必做好垃圾分類

回收物壓扁可製造更多空間

廚餘丟公共垃圾桶旁之廚餘桶

班級垃圾勿往外丟至公共垃圾桶

監視器正在看著你喔!

亂丟垃圾不分類，將依校規懲處

9. 自本學期起，因配合本校新的資源回收廠商，故新店校區垃圾分類內容有調整，詳情請參閱下圖所示，請各班服務環保股長向班上同學宣導。

- 紙容器: 紙碗、紙杯



- 廢紙類: 乾淨廢紙、廢報紙、餅乾紙盒

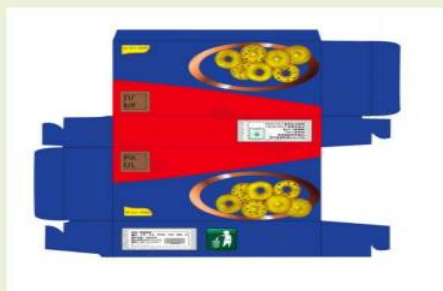
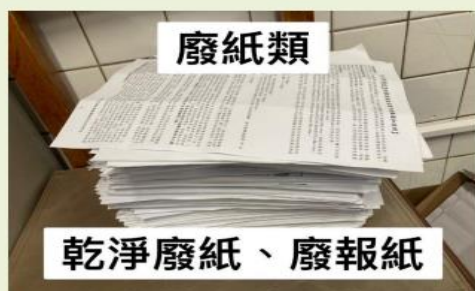

- 廢紙箱類: 廢紙箱、瓦楞紙、牛皮紙袋



★ 麥當勞袋不可回收 → 一般垃圾 ★

- 塑膠空瓶:塑膠類空瓶、寶特瓶



★ ★ 軟塑膠類請丟一般垃圾!! ★ ★

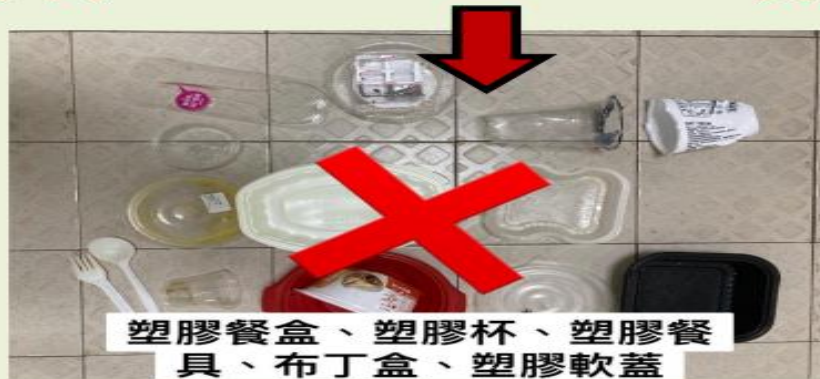

- 鐵、鋁罐



- 廢電池



	<p>11. (1)目前學校廁所、公共垃圾桶、資回室等區域，已由總務處委外之清潔公司安排清潔員每日進行打掃，但學校打掃仍需大家通力合作，請各班還是要每日落實打掃自己班上的教室、走廊及排定之公共區域、跑班教室等。</p> <p>(2)特別提醒各位同學，請落實垃圾分類、垃圾減量，<u>切勿將「班級」、「家用」垃圾攜出教室丟棄至校園或廁所</u>，此舉將造成清潔公司在清理垃圾上之困難度，校園環境整潔有賴大家共同維護與維持，<u>請各位同學發揮公德心，愛惜我們所使用的空間與環境，並學習當一位好公民。若同學故意而為之，則依校規處分。</u></p>	
	<p><u>諮商訊息</u></p> <p>【113-1 精神科醫師駐校服務】</p> <p>(1)本學期持續辦理精神科醫師駐校服務，本校邀請耕莘醫院精神科兼任主治醫師林明雄醫師，歡迎師生使用資源與服務。</p> <p>(2)醫師到校時段：9/26、10/17、10/31、11/14、11/28、12/12，每次 3 小時(週四下午 14:00-17:00)，地點為耕莘樓健促組諮商中心團輔室 S109。若有相關問題請洽詢健促組游千慧諮商師(分機 5334)</p>	游千慧 心理師
	<p><u>資源教室</u></p> <p>無</p>	趙佳珍 老師
課服組	<p><u>獎學金訊息</u></p> <p>就學貸款</p> <ol style="list-style-type: none"> 1. 自 113 年 2 月起，每月收入未達 5 萬元，可申請緩繳貸款本息門檻，每增加養育 1 名子女，再多放寬月收入門檻 1 萬元。例如：貸款人有 1 名未成年子女，申請「緩繳本息門檻」為 6 萬元。 2. 符合緩繳貸款本息門檻，只繳息不還本或緩繳本息，最多可申請 12 次(12 年)。 3. 若仍有還款困難，可洽臺灣銀行善用各項寬緩措施，以維護自身權益，俾免借款逾期留有信用不良紀錄。 <p>齊一免學費</p> <p>五專一~三年級同學，若沒有特殊減免身分者，一律減免學費，由校方逕予扣減學費，不須提出申請。</p> <p>學雜費減免</p>	李蒞蒂 老師

1. 113 學年度第 1 學期全校學雜費減免申請暨系統開放時間已截止，若有身分異動的情形請洽學務處課服組莅蒂老師。
2. 113 學年度第 2 學期全校學雜費減免申請暨系統開放時間：11/4-11/30。請至校務行政系統 G154 功能申請並繳交申請單+戶籍謄本+佐證資料。
3. 1132 學期各類學雜費減免申請，定額補助及免學費不必提出申請，但申請公教子女津貼的同學必須提出申請及繳交申請單。
4. 新店戶政事務所到校服務。欲申請戶籍謄本於 10/25(五)-11/4(一)15:00 前完成 google 表單填寫。



5. 戶籍謄本領取日 11/18(一)、11/20(三) (1:50-4:55)，攜帶身分證或健保卡+現金至學務處領取，15 元/張。

大專弱勢助學金

1. 大專弱勢助學金審核結果，預計於 11 月底轉知導師。
2. 審核補助將於 113 學年度第 2 學期學雜費中逕予扣減。

獎助學金訊息

1. 行天宮急難濟助，限急難事故發生日起六個月內提出申請。
2. 中華龍舜興慈善協會急難救助，限急難事故發生日起六個月內提出申請。
3. 全聯福利中心急難救助專案，限急難事故發生日起三個月內提出申請。
4. 財團法人臺北市傳德慈善基金會「傳德急難救助專案」，因疾病或重大傷害等緊急災難事件，造成家庭之生活困難，需要經濟協助者，包括醫療扶助、緊急生活扶助等即可提出申請。
5. 衛生福利部推動「強化社會安全網-急難紓困實施方案」，符合資格者自行與村里辦公室、公所及各縣市政府提出申請。
6. 普仁青年關懷基金會大手拉小手助學計畫，申請期限至 113/10/1-10/31 開放申請。
7. 金門縣政府「金門縣高級中等以上學校學生就學津貼發給辦法」，申請期限至 113/10/31(四)止。

8. 鹿港天后宮「清寒獎助學金」，申請期限至 113/10/31(四)止。
9. 願成教育基金會「113 年度清寒學生安心就學獎學金」，申請期限至 113/10/31(四)止。
10. 財團法人趙自齊教育基金會「台北市熱河同鄉會獎助金」，申請期限至 113/10/31(四)止。
11. 臺東縣政府 1131 學期「大專以上學校清寒優秀學生愛心安心就學獎學金」，申請期限至 113/10/31(四)止。
12. 大碩青年關懷基金會「大碩清寒獎助學金」，申請期限至 113/10/31(四)止。
13. 普仁青年關懷基金會函知大手拉小手助學計畫，申請期限至 113/10/31(四)止。
14. 華科事業群慈善基金會「113 年聽障學生獎學金」，申請期限至 113/10/31(四)止。
15. 新竹市政府 1131 學期「高中職以上清寒優秀學生獎學金」，申請期限至 113/10/31(四)止。
16. 黎明文化事業基金會「113 年度大專院校學生獎學金」，申請期限至 113/11/1(五)止。
17. 桃園市政府教育局「113 年度希望工程獎助學金」，申請期限至 113/11/1(五)止。
18. 屏東縣政府 1131 學期「中等以上學校清寒及優秀學生獎學金」，申請期限至 113/11/4(一)止。
19. 桃園市政府教育局「桃園市高級中等以上學校清寒優秀學生獎學金」，申請期限至 113/11/10(日)止。
20. 桃園市政府教育局「吳鴻森先生清寒優秀學生獎學金」，申請期限至 113/11/10(日)止。
21. 桃園市政府教育局「劉興荖夫婦優秀學生獎學金」，申請期限至 113/11/10(日)止。
22. 桃園市政府教育局「沈周阿蘭女士優秀學生獎學金」，申請期限至 113/11/10(日)止。
23. 桃園市政府教育局「揚昇清寒優秀學生獎學金」，申請期限至 113/11/10(日)止。

24. 社團法人台灣癩癩之友協會「113 年新光鋼添澄癩癩之友獎、助學金」，申請期限至 113/11/15(五)止。
25. 德慈生活教育基金會「助學圓夢，慈心相伴清寒獎助學金及身心障礙學生獎學金」，申請期限至 113/11/15(五)止。
26. 中華佛教善緣慈善會「高中職專、大、碩【至善】清寒學生進步獎學金」，申請期限至 113/11/15-113/11/25。
27. 內政部移民署「第 11 屆新住民及子女築夢計畫」，申請期限至 113/11/25(一)止。
28. 中華國際財經創意交流協會「感恩與傳承獎學金暨文藝獎」，申請期限至 113/11/30(六)。鳳山佛教蓮社「113 年度煮雲老和尚大學院校獎學金」，申請期限至 113/11/30(六)止。
29. 嘉義西區扶輪社教育事務基金會函【財團法人嘉義西區扶輪社教育事務基金會第 20 屆獎學金】，申請期限至 113/12/20(二)止。
30. 財團法人中華開發文教基金會 113 年「技藝職能獎學金」，申請期限至 113/12/24(五)止。

社團與自治組織&活動

1. 113/11/1(五)期中考前一周，社課暫停一次。。
2. 財團法人台新青少年基金會第 25 屆「台新青少年志工菁英獎」選拔，活動受理報名至 113 年 10 月 31 日止，相關報名資訊請逕至該活動網站查詢：
<https://www.taishinyouth.org.tw/2024apply/index.html>。

完善就學補助訊息

1. 一粒芥子(完善助學計畫)-
 - 自主學習獎助金、證照獎勵金收件截止日期為 113/11/08(五)截止。
2. 希望種子群組

請班上有特殊身分的同學(如，中低收、低收、教育部核可弱勢生、原住民等)一定要加入，群組內部公布獎學金，輔導班等相關資訊，請同學一定要加入，避免權益喪失。

李書
秉老
師

王諶
霓老
師



5. 「穿雲箭具殺傷力」持有即觸法！

近期各警察機關陸續查獲大陸地區進口之商品「穿雲箭」(詳如附圖)，該商品由金屬擊發機構及已貫通之金屬槍管組合而成，擊發功能正常，以打擊底火，引爆火藥，可射出金屬彈丸，經刑事警察局鑑定屬槍砲彈藥刀械管制條例第4條第1項第1款後段「具殺傷力之其他可發射金屬或子彈之槍枝」。請同學勿購買持有，**避 免 誤 觸 法 網**。



6. 五專一至三年級同學外出務必完成外出單申請程序，填寫外出單一人一張，請勿多人共用一張，導師確認家長知情後核章，再經由輔導教官(舍監老師)核章，始完成外出手續，切勿未完成程序外出，經查獲將依校規嚴懲。

7. 五專一至三年級**住宿生欲臨時外出離校者，請確實完成外出單申請**，離開校門請**主動出示**完成申請之外出單，以便大門警衛管制人員進出，**凡未配合者，將依校規予以嚴懲**。

8. **週五集合放學如因氣候或其他因素**暫停至操場集合，生輔組將於下午 14:50 下課時進行廣播，通知**各班副班代 15:10 前於耕莘樓後川集合**，**其餘同學於教室待命**，待抽點班級確認後，被抽點班級全班至耕莘樓前川集合點名，其餘未被抽點之班級聽候副班長通知，自教室解散放學，**請勿在未經副班長通知前自行放學**。

9. 本校**服儀規定無年級區分**，凡五專一~五年級學生均應遵守服儀規定。依據本校服儀容規範，「天冷時可於校服內、外加**便服外套**，另**配掛學生證顯露於外**。」

基於校園安全，易於身分辨識，請同學**確依規定穿著並將學生證置於證件套內並顯露於外配掛**，否則仍將以服儀違規予以登記進行輔導。

10. 學生**進入校園即應遵守服儀規定**，服儀規定並沒有因為教室內外而有所區別，若有**被登記服儀違規同學**，請於五日內實施複檢2次，實習班級扣除實習日之五日**上學日內實施複檢2次**，未完成合格複檢者，將依校規予以申誡乙次之處分。

11. 因校門外巷道狹小，上放學期間人車眾多，請**有家長、朋友接送或搭乘計程車之同學**，一律於民族路上先行下車，車輛請勿進入校門前巷道，以免因迴轉困難，造成巷道堵塞，甚至發生車禍意外；另因學校校園狹小且未對外開放，**考量校園安全**，**家長車輛請勿進入校園**，未配合者學校將採取相關措施進行車輛管制，若有特殊狀況者，上班期間請洽詢生輔組，假日及下班時間請聯繫宿舍老師。

12. 請同學上網發言前三思而後行，**勿假冒他人身份發言，或使用假帳號發言**，並注意網路用語，**避免使用不雅詞句**，**避免於網路謾罵、叫囂**，網路為公開場合，有**可能因此觸犯「公然侮辱罪」**，另外切忌揭露他人隱私，不宜於網路上未經當事人同意公布他人資料、相片等，**請同學遵守網路使用禮儀**。

13. 冬季氣候潮寒溼冷，提醒同學**使用瓦斯熱水器應注意通風**(如打開窗戶或開啟通風扇)，**避免燃燒瓦斯所產生之一氧化碳滯留於室內造成一氧化碳中毒**，危害住家生命安全。

14. 近期新興毒品依托咪酯(Etomidate)濫用後會具有致幻、麻醉、肌肉痙攣、運動不協調、抽搐等副作用，使吸食者變成如同喪屍般，因此又稱「喪屍毒品」。依托咪酯在今(113)年6月13日被法務部編列為第三級毒品，8月5日正式列管。

相關新聞報導

毒駕悲劇頻傳，依托咪酯成犯罪溫床，2024年7月，新北市三重區發生了一起悲劇事件。一名黃姓駕駛高速撞上停等紅燈的警車及一台計程車，造成1人死亡、4人受

傷。肇事駕駛承認自己吸食了被稱為「喪屍毒品」的依托咪酯麻醉菸彈。這起事件引起了社會的廣泛關注，讓公眾更加意識到這類電子菸的危險性及其潛在的社會風險。這種毒品帶來的短暫愉悅，卻造成了五個家庭的破碎，顯示出毒癮問題不僅是個人的違法行為，更是一個嚴峻的社會問題。



體
運
組

體運活動

1. 為提昇體育風氣及鼓勵學生運動，**康樂股長**憑學生證可至體育組以班級為單位借用體育器材。**(康樂股長不在可委託任一班級幹部代理借用)**

(1)借還器材時間:

早上 8:00- 8:10、10:00-10:10

下午 13:50-14:00、15:50-16:00

(2)羽球拍(含羽球)、桌球拍(含桌球)只提供上課使用、不提供平時借用。

2. 運動場館以上課班級及辦理活動優先使用，學生活動中心請至學務處線上借用、韻律教室請至體運組登記借用(需 20 人以上始可借用)。

3. 113 學年度第 1 學期體育活動

日期	新店
9/6	水域安全教育暨健康促進暑假育樂營
10/14、21	躲避球比賽
11/18	三對三籃球賽
12/7	莘運動明星賽
12/7	啦啦隊錦標賽

施秀
蓉組
長

4. 請各班康樂加入群組。



資
圖
中
心

資圖中心(資訊組)宣導

無

資圖中心(圖書組)宣導

1. 新生圖書館之旅導覽 (測驗網址, 需登入帳密 方可看到題目及導覽宣導資料) 新生導覽活動(新店校區)<http://moodle-exam.ctcn.edu.tw/moodle/course/view.php?id=150>

新生導覽活動(宜蘭校區)<http://moodle-exam.ctcn.edu.tw/moodle/course/view.php?id=151>

2. 新生智財權前測 (測驗網址, 需登入帳密方可看到題目及經濟部智財權小題庫)

新生智財權 前測(新店校區)» <http://moodle-exam.ctcn.edu.tw/moodle/course/view.php?id=152>

新生智財權 前測(宜蘭校區)»<http://moodle-exam.ctcn.edu.tw/moodle/course/view.php?id=152>

3. 新店校區圖書館提供影印列印服務, 一卡通儲值金額 (僅限悠遊卡、一卡通合作廠商) 無法與本校影印機影印儲值系統感應扣抵, 校內影印儲值請至(聖母樓 2 樓電梯旁)自動繳費機繳費成功後持收據至圖書館辦理。學生證(補發者請登入新版校務行政系統並修改密碼隔日即可啟用新卡, 餘額自動移轉至新卡)。

4. 教室預約系統凡預約後臨時要取消, 請提早 (親洽 / 來電 / 來信) 至圖書館流通櫃台取消(達 3 次違規該學期一律取消密閉空間使用權並停權)。

5. 基於校園安全管控, 本校學生進出圖書館請隨身攜帶學生證(補發者請登入新版校務行政系統並修改密碼隔日即可啟用新卡)快速刷卡進入圖書館及自習室。

6. 圖書館電子資源(電子資料庫、電子期刊、電子書)等有限制本校 IP 範圍之電子資源, 請搜尋學校首頁-->行政單位-->資訊組-->CTCN VPN 校外連線服務說明-->

資
圖
中
心

	<p>安裝、匯入連線設定檔、輸入本校校務行政系統帳密。若有問題請攜帶筆電等行動載具親洽圖書館協助安裝設定。</p> <p>7.113 學年度第 1 學期閱讀推廣活動將於 113.10.1 舉辦，歡迎全校師生踴躍來館借書。</p>	
生命教育組	<p>1.113 年 10 月 28 日(一)14:50-16:50 於新店中華聖母堂(新北市新店區中正路 367 號)，辦理護 514、護 516、幼 511、妝 511、口 511 信德莘信心新生祈福禮，敬請導師及同學準時出席。</p>	王玉華組長